朝鮮日報
朝刊
本紙朝夕刊十二面

社說

中等學校를 擴充하라
……入學難을緩和하마……

一

每年 學年初마다 中等學校의 入學難으로 一大試驗地獄을 演出하는것은 萬人의 目睹하는바요 한가지로 憂慮하는바다。一校志願이 收容人員의 二、三倍만 되어도 入學難이라 하겟거늘 만흐면 十五倍 적어도 四、五倍의 入學志願이 잇스니 試驗地獄이 아니고 무엇이냐。當局은 어 志願者의 多數한 原因이 一人으로 數三校를 志願하는데 잇다하야 今年에學校管實에 따라 公立高普 私立高普 實業學校의 三種別로 나누엇는모양이나 이것으로써 志願者가 적어지리라고는 생각되지 안는다。何故오하면 워낙 志願者가 만흔데 學校는 적으니 競爭率이 만치 안흘수업다。昨年 本社에서 調査한바에 依하면 受驗日字를 미루어 計算한 總志願者는 收容人員의 男子는 四、五倍 女子는 二倍됨을 보지안헛는가。

二

이에 對하야 當局은 新年度에 高等普通 實業 中學 高等女學을 合하야 十數校 增設하엿다。그러나 高普及實業의 增設은 不過 四、五校에 그치고 四、五校로는 二、三百人의 收容밧게 增加되지못하니 어찌數萬으로 算하는 志願者의 競爭을 緩和할수잇스랴。吾人은 年來로 高普의增設을 主張하엿고 今年에는 中等校의 二部制까지 提唱하엿다。그런데 그간 屢次 中等教育調査委員會가 開催되엿섯지만 何等 劃時期的 增設論이 업섯고 二部制의 實施도 實現되지안코잇다。

三

學務局長은 昨年三月頃의 中等校 入學難狀況을 目睹치안헛스니까 學校增設의 얼마나緊急한가를 認識지 못하엿슬지모르나 적어도 現在 普通學校在學生이 七十五萬이란것과 그卒業生十萬中 約二割이 上級校를 志望한다 할지라도 二萬의 志願者는 잇슬것과 現在 高普五十八 實業校七十으로는 그中半을 收容할수업다는것을 생각하면 卓上으로도 넉넉히 어것을 推算할수잇지 안흔가。況 今後五個年計畫으로 普校生徒數를 現在의 倍로 增加시키고 十年後엔 四倍로 增加시킨다는것을 생각하고 이에 따를 中等校 志願者의 增加될것을 생각한다면 얼마나 中等校의 增設이 緊急한가를 알수잇슬것이다。

四

勿論 中等學校를 增設함에잇서서는 莫大한 經費가 隨伴하는것은 想像키 不難하다。그러나 現下의 財政으로서 中等校를 倍加량으로 增設한다는것은 不可能의 事實은 아니니 最近의 財政膨脹을보면 這間의消息을 엿볼수잇다 急速한 增設이 困難하다면 數三年을 걸려서라도 二倍가량의 增設이 必要하니 最近과거티 年四、五校의 增設로는 自然增加되는 志願者도 收容할수업스며 現在의 入學難은 조곰도 緩和되지안흘것이다。

이미 教育刷新의 方針으로 初等校擴張案을 實行한다하면 第二段으로 中等校의 擴張은 時急한 問題인가 한다。當局의 慎重、急速한 解決을 促하는바이다。

敵軍濟寧奪還企圖 沼田部隊目下激戰中

芝罘東方의牟平縣城敗殘兵은 空陸兩軍猛擊掃蕩

【曲阜十五日發同盟】運河西方地區에잇든 山東軍及 南方地區의 四川軍으로 形成된 敵三個師는 十四日午前 濟寧奪還을 企圖하고 我軍에 猛擊하여왓다 沼田部隊는 곳 此에 應戰、後方으로부터 到來한 砲兵部隊의 協力을 어더 目下 激戰中이다

【曲阜十五日發同盟】運河要地에잇든 敵第八十一師는 南下退却途中 汶上에 追頭하엿스므로 我軍은 곳 此를 西方으로 擊退하엿다 敵의 遺棄死體 七百 鹵獲兵器多數 敵의大隊長以下 五名을 捕虜로하엿다 我方은損害輕微

【芝罘十五日發同盟】芝罘東方의 牟平縣城에 多數의 敗殘兵이 드러가 蠢動을繼續하므로 我海軍 陸戰隊는 十四日朝來 同地方의 敗殘兵匪를 急追進擊하엿는데 때마침 ○○基地를 出動한 海軍飛行隊 ○○機의 猛烈한 空爆으로 同日午後一時 完全히 牟平縣城의 殘敵을 掃蕩하엿다 牟平은 我陸戰隊의 入城에 依하야 全혀 平穩에 歸하엿다 我先遣隊는 쉬일새도업시 다시 高家屯에 達하얏다 同方面에는 全혀 敵影이업고 到處에 日章旗가날리고잇다

學務課長會議 三月中旬에開催

總督府學務局에서는 來三月中旬에 各道學務課長 視學官會議를 招集하고 [illegible]하야 各師範學校會議를 開催하고 學制改革에 伴하는 [illegible]의 [illegible]이다 그리고 從來 各道에서하든 中等校 高等普通學校長會議、高等女學校長、女高普校長會議도 總督府에 招集하고 學制改革에 [illegible]全의 [illegible]를 [illegible] 決定이다

戰死者에五千圓 即時賜金說은虛說

多額은考慮치안흐나交付迅速은考究

衆議院本會議 船田法制局長官答辯

【東京電話同盟】十五日의 衆議院本會議는 午後一時十八分開會

一、昭和十三年度 一般會計歲出의 財源에 充當키 爲한 公債發行에 關한法律案(政府提出)
一、昭和七年法律第七號中 改正法律案(滿洲事變에對한 經費支辨을爲한 公債發行에 關한件)(同上)
一、造幣局 東京出張所 廳舍其他新營費에關한法律案(同上)
一、對支文化事業 特別會計法의 時例에關한 法律案(同上)
一、支那事變에 關한臨時軍事費財源에 充當키爲하야 特別會計로부터의 繰入金에 關한法律案(同上)
一、朝鮮事業公債法中 改正法律案(同上)
一、軍의 需要를 充足키 爲한 關係法의 特例에關한 法律案(同上)

以上七件을一括上程 委員長一松定吉氏로부터 委員會의 經過와 結果를報告하고 可決確定

一、裁判所의 設立에關한法律案
一、大正二年法律第十號中改正案(裁判所管轄區域에關한件)(以上政府提出)

을一括上程 委員長永田良吉氏로부터 報告한대로可決

一、恩給金庫法案
一、恩給法中改正法律案(以上政府提出)

의兩案을 一括上程 船田法制局長官으로부터 提案理由의說明이 잇섯고

坂東幸太郎氏(民政)
一、恩給金庫法의 資金獲得이困難하지안켓는냐
一、恩給法改正의 結果 가튼兵士라도 恩給을밧는者와 밧지못하는者와의差가 더욱顯著하게 되지안켓는냐
一、恩給金庫法에依한 恩給으로써 金融의擔保로함은 明治大帝의 恩給法制定의 大御心에 反하지안는냐

船田法制局長官
一、資金調達에는 充分히自信이잇다
一、受給者와 不受給者와의待遇를 差別되지안도록 努力한다
一、恩給金庫의 精神이 明治大帝의 大御心에反한다고는생각되지안는다

深澤豐太郎氏(政友)
一、政府는 戰死公報와同時에五千圓의 賜金을賜하는制度를考究中이라고 傳하는데 事實이냐 또如斯한일은 可能하냐
一、退職高級官吏도 在職中보나 以上의高給를밧고서 民間會社에奉職하고잇는者에 對하야恩給을停止할생각이업는냐
一、傷病軍人徽章을 制定할必要는업는냐

船田長官
一、政府로서는 賜金의交付를 迅速簡易하게하려고 考究中이든것이 誤傳하야 五千圓即時支給[illegible]民이될것으로 政府로서는 그가튼 多額의資金을 [illegible]하려고는 생각지안는다
一、民間高給受給者에 對한 恩給의停止는 아직생각지못하엿다 自發的辭退者가잇스면조타
一、傷病軍人에對한 恩給以外의 優遇方法에對하여는 目下 厚生省에서 研究中이다

田中彦治氏(民政) 戰傷兵이 [illegible]되여 [illegible]中死亡하엿슴으로 二等症이되어 戰死로 取扱지안헛는데 무슨方法이 [illegible]

加藤[illegible]政務次官 充分히[illegible]다

阿部茂夫氏(社大) 政府는 今回 [illegible]에依하야 遺家族을 國家가 保護하기에 足하다고생각하는냐

船田長官 政府는只今形便으로는 이것으로 充分하다고 생각한다

이것으로 質問을終了하고 二十七名의 委員附託

一、國民健康 保險法案(政府提出)

을緊急上程、委員長 添田敬一郎氏가 委員會 經過及結果를 報告、討論을 省略하고 附帶決議三個條를 附하야 全會一致로原案可決、第七十議會以來의 懸案인 國民健康保險法案은 遂衆議院을通過

一、庶民金庫法案
一、無盡業法中 改正法律案(以上政府提出)

[illegible]相提案理由를 說明하고 松田正一氏(民政) 本金庫로 果然 庶民階級을潤[illegible]할것인가 庶民이란 어떤[illegible]인가 二分七厘(年)利子로 모흔돈을 八分으로 貸出하야 五分三厘의 利潤을取하는 暴利取締令에 걸리지안는가

[illegible]相 庶民階級이란 그리 財産이업고 收入이적은 國民大衆의 階層이다 八分利子라는것은 四分의 資金을 取扱할때의 利子인데 이程度는 暴利라고생각지안는다

[illegible]氏(政友) 庶民金庫는 [illegible]을 目標로 하는것이나 目的達成에 [illegible]할것인가 本金庫는 [illegible] 大會社의 金[illegible]이 되지나안는가

[illegible]相 本金庫의 目的達成을 爲하야는 相當히 無理한 貸付를 하지안흘수업스므로 結局 一千萬圓의 損失補償으로 될것이다

井上良次氏(社大) 恩給金庫에 三千萬圓[illegible] 政府가 庶民金庫에 一千萬圓 이란 너무적지안흔가

[illegible]相 財政關係上 그리하엿거니와 充分하다고는생각지안흐나 [illegible] 이리하야 [illegible]了하고 [illegible]委員會에 併託하고 午後六時六分散會

軍縮會議召集은 米國의弱點表示

會議成功可望도업다

낌氏軍縮案에 피트만氏反對

피트만氏

【華盛頓十四日發同盟】유타州選出 民主黨上院議員킹氏는 十四日 上院에 『루스벨트大統領은 世界軍縮會議를 召集할것이다』 라는 決議案을 提出하엿다 決議案의 要旨는 左와갓다

世界軍備의 增大는 全世界의 國民에게 深大한 負擔을 惹起하고 國際紛爭을 挑發하는 것으로 觀測된다 그가튼 軍備의 增大는 國民과 各産業의 租稅의 負擔을 增加하고 國際貿易을 阻害하는것이다 그러므로 大統領은 世界平和를爲하야 華盛頓에 各國政府를 招請하야 軍縮會議를열고 모든國家를 適度의 軍備에서 救助할것이다

킹氏의 決議案은 即時 各方面에 反響을 이르키고잇는데 피트만上院外交委員長은 同決議案에 對하야 反對의 見解를 表하고 十四日에 記者團에게 左와가티말하엿다

軍縮會議를 召集함은 米國이 弱하다는 印象을 주는것과갓다 今日의 世界情勢를 一九二二年의 華盛頓會議 一九三六年의 倫敦會議以前의 情勢와 各各比較하야보면 新國際會議가 成功할 希望은업다

獨總統訪伊機會로 獨、伊、墺三巨頭會談

中歐諸國新提携案討議

【維也納十四日發同盟】墺太利首相 슈슈닉博士는 去十二日베르히테스가―덴山莊에서 히틀러 總統과 會見하고 獨墺關係調整에關하야 重要會談을 遂하엿는데 十日 墺太利政府 最高側으로부터 確聞하면 다시 슈슈닉首相은 히틀러總統이 昨秋뭇솔리니首相의 獨逸訪問의 答禮로서 來四月羅馬를 訪問하는것을 機會로 가티 羅馬에赴하야 뭇솔리니首相立會下에 히틀러總統과 獨墺關係에對하야 會談을 行할것이라고한다 또三巨頭는右會談席上 一九三四年의羅馬議定書及伯林羅馬樞軸과는 別個로 도나우沿岸諸國의 局地的 政治的 經濟的提携를 促進키爲하야 中歐諸國의新提携案을 討議할것이라고傳한다 (寫眞은 뭇솔리니伊首相、히틀러獨總統、슈슈닉墺首相)

軍縮會議妨害者는 日本이아니라米國

米下院피쉬議員論據

【華盛頓十四日發同盟】米下院海軍委員會는 十四日도會議를續行한後 同席上에서 다시猛烈한論戰을展開하엿다 劈頭軍擴反對派의 闘將共和黨議員 피쉬―氏는 軍縮會議提唱의 必要를 力說하야 米國은勿論日本海軍의對米파리티―를 認定하여야한다 日本은 假使 米國同等의 海軍力을保持한다드래도 決코 米國을 攻擊할수업슬것은 海軍專門家가 다가티 認定하는바이다 米國은 所謂『世界의警察及隔離政策』을實行할 意思를 갓고잇스나 何故로 日本海軍에均等權을 與하지는못하는가 軍縮會議를 妨害한者는 日本이아니라 오히려 米國이다 日本이 主力艦及航空母艦의 全廢를提議한데 對하야 米國은 此를 拒絕하엿다 米國은 어제 海空軍의 覇權을 自國으로 軍艦競爭에 躍起하고잇다 數字上으로 明白한바와 가티 米國海軍은 日本에比하야 五割의 優勢를 자랑하고잇다 米國海軍力은 米國을 防禦함에는充分하다 日本의 對米攻擊에關한限 우리는 現在의 軍備로써 今後二十五個年間 高枕安眠할수잇는것이다

英國、上海에 大使館設置

【上海十五日發同盟】英國新任駐支大使 써―크라―카―氏는 今月末이나 來月上旬上海에 到着할豫定인데 確報에依하면 同大使는 本國政府의 訓令에依하야 上海에大使館을 設置하고 國民政府가 散在한 漢口、長沙、重慶等에는臨時辦事處를 設置하야 外交折衝을 遂行키로되엿다 또戰事의一段落을 볼때까지 相當한期間、國書捧呈을 延期하고 形勢를觀望할터이다 그리고 同大使의赴任에는 國府要人들이 熱烈한 援助와 期待를 갓고잇슴에도 不拘하고 英의蔣政權에對한 離反은 漸次 具體化하야 上海에大使館設置는 적어도 積極的對支援助로부터 消極的現狀維持 又는 默殺態度에로 變化할것을 暗示하는것이다 그리고 蔣政權으로서는 蘇聯에 버림을바든後 가장依賴하고잇는 英國조차 저바리려하므로 外國의同情喪失에 따러 그苦境은 漸次 深刻할것으로보인다

境港을基點으로한 日本海航路案可決

【東京電話同盟】境港을 基點으로하야 釜山、元山、淸津、羅南、雄基各港과의間에 定期命令航路開設에關한 建議案은 十五日衆議院建議委員會 第一分科會에서 稻田代議士로부터 主旨를 說明한後 政府委員으로부터도 右區間의 航路는 大陸政策上 最必要하야 遞信當局에서도 日本海의定期航路 整備를 爲하야 可及的努力하겟다고 答하고 滿場一致로 可決하엿다

蘇空軍總司令更迭

【莫斯科十四日發同盟】蘇聯政府는十四日에 機關紙이스브에스챠紙를通하야 空軍總司令 알크스니將軍을 罷免하고 後任에로쿠치노프將軍을 任命하엿다고發表하엿다 莫斯科外人側에서는 알쿠스니將軍은 肅淸工作의 犧牲이되야 逮捕되엿다는說이 昨年來로잇섯다

英佛兩國主動 五列强海軍協議?

【倫敦十四日發同盟】日本政府의 建艦通告拒否에 對하야 이든外相은十四日 下院에서『英國政府는 條約關係國과 新情勢를檢討하엿다』고 英國政府의 態度를闡明한結果 英國政府는 近近米佛獨과 蘇聯邦을招請하야 海軍問題에 關하야 協議를 開始하리라는 觀測이 倫敦外交界에서 有力하게되엿다 로이탤通信社의 報道에依하면 벌써 英佛兩國政府는 緊密한 連絡을取하야 各各自國建艦計劃의修正 擴大에 對하야 協議를進行하고잇고 獨逸과 蘇聯政府에는 右英國、佛國의協議結果에 基하야 通報하기로되여잇다고 傳한다 또 하바스通信社가 消息通의 見解라하야 報道하는바에 依하면 海軍問題에關한 英國 米國 佛國의協議는 會議招集의 形式을 避하고 專혀 外交機關을 通하야 一九三六年 倫敦條約에 規定된 軍艦噸數制限을 廢止하는 同時에 保障條項의 規定을適用하야 積極的으로 軍擴에進出하리라 觀測된다 따라서 一部에 宣傳된것과가티 世界海軍會議開催에努力하는것과가튼일은 아직絕對로 업스리라는것이 海軍專門家의 一致한 見解이다 日本의意向이 不明한限 그他의海軍國은 新海軍制限條約에 依하야 自國의 建艦을 束縛할意願치안코 世界海軍會議는 日本이 이에 參加하는境遇에 비로소可能하다고 생각하고잇다

上審包圍完成코 各部隊攻擊開始

【鳳陽十五日發同盟】上審의敵을 擊滅키 爲하야 出動한 橫尾部隊는 十四日午後六時 踏山寺附近에서 約一千의 敵과 五時間에亘해 壯烈한 肉彈戰을 演한後 多大한 打擊을 與하고 同十一時 淮河沿岸을西進、上審北方二里의 地點에 肉迫하고 또倉林部隊의 一部는邦山集의敵約五百을 무지르고 十四日午後九時孫庄(上審東方二里)附近에 達하고 또鳳陽、上審街道를 西進中인 田代部隊의 先遣部隊는 十四日夜 十時考城에到着하야 拔에 上審의包圍完了하고 各部隊는 今朝來 一齊히敵軍攻擊의 火蓋를여럿다 如斯히하야 約五千의敵은 刻刻으로全滅의 悲運에陷入하고잇다

時局委員會片倉參謀 關東軍意向表明

關東軍參謀 片倉少佐는 十五日午前三時에 京城着『히까리』로 入京하야 午前十時부터 總督府 第三會議室에서 總督府時局對策準備委員會 各委員出席下에 同少佐로부터 總督府의 時局對策委員會設置에 關한 關東軍側의 意見을 述하고 어쨋든 中心으로 여러가지 懇談을 한바잇섯는데 同席上에서 片倉參謀는 時局對策委員會에 關한 問題以外에 鮮滿一如政策에 基하는 日滿關係의 急速한 進展에 關하야 關東軍의 意向도 表明한것이라하야 注目된다 그리고 右會議때문에 總督府의 定例局長會議는 明十六日로延期되엿다

人事·集會

▲曹晩植氏(本社取締役)十五日午後二時三十三分京城驛着列車로入京
▲韓翼敎氏(朝鮮實業俱樂部社長)十五日 同俱樂部會館을 府內鍾路二丁目百番地 韓靑빌딍四層으로 移轉人事次 本社來訪
▲金光洙氏(本社營業局長)釜山大邱出張中十五日午前히까리로歸任

夕刊後市況 十五日

◆各地 期米 後止◆

	當限	中限	先限
大邱	—	三·六	三·四六
釜山	—	—	三·六
群山	三·四六	三·三	三·六
木浦	—	—	三·六
下關	—	—	三三·三
名古	—	—	三三·四

◆大阪 棉花 後引◆ 當限 — 先限 五九一〇
◆福井 人絹 後引◆ 當限 六八一〇 先限 七一四〇
◆橫濱 生絲 後引◆ 當限 六九七〇 先限 七二〇〇

早稻田大學講義錄의

春季新學年 校外生募集

小學卒業의讀書力만잇스면
아무라도조타 詳細는內容見本으로說明함 藥書로即時申込하라

中學講義	前後期合一年 學費一月一圓	政治經濟講義	一年半修了 學費一月一圓廿錢	建築講義	一年半修了 學費一月一圓卅錢
商業講義	一年半修了 學費一月一圓	法律講義	上同	電氣工學講義	上同
高等女學講義	上同	文學講義	上同	電氣工學豫備講義	一年修了 一月一圓

內容見本
內容見本은반드시希望하는 講義錄을明記해서申込하라

早稻田大學出版部
東京·牛込
振替東京一二三一一·電話牛込三二四五

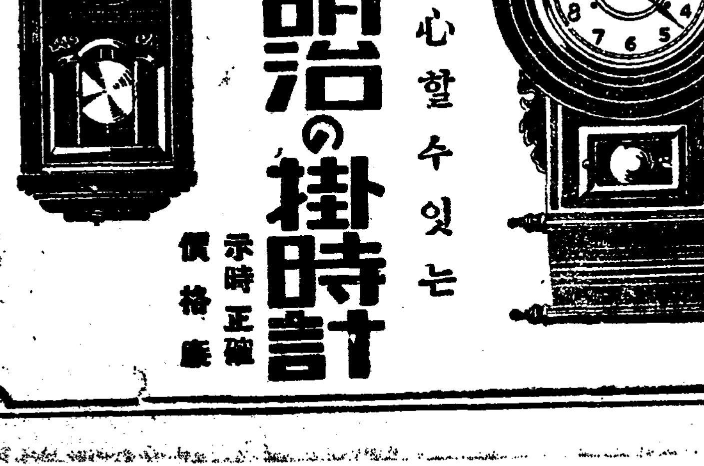

登錄商標
거북선
고무신은거북선
京城東大門外서울고무工業社 電光一一九

救急靈藥
天寶水
非常時家庭常備
식상, 토사, 곽란, 구기, 주취, 두통, 기울, 중서, 중한, 수토불복, 선차현훈 홍복통에특효。
▲代理店特約店、配置賣藥大募集
商報請求次第無代進呈
(天寶水) 定價 三圓·五圓
發賣元 平壤永生堂製藥社
平壤府船橋里(電話二〇六七番) 振替京城一四一四八番
▲五大名藥
一、崔氏秘傳膏
一、胎養調經湯
一、ネツピリン
一、滅癬水其他
各種製藥本舖

外科
肛門病科
入院室全部独房 스팀設備
京城府樂園町一三五
醫學博士 朴昌薰
電光一四五二 (醫師請) (醫師來)
包莖手術每日施行

京城府都市地域指定令 今春四月發布施行

住居、商業、工業의三地帶를設定코 都市의健全한發展을保障

경성부는 지난 소화십일년사월부터 행정구역의 확장과 시가지계획령의 적용된이후 어십오개년의 대도시계획을 목표로 우선소화십이년도부터 제일기사업으로 경성부시가지계획으개년계속사업에 착수하여 이미도로확 하수(下水)의 개수에착수하엿고 그외에영등포(永登浦)와 돈암정(敦岩町)에 토지구획정리(土地區劃整理)사업에도 착수하야 방금 착착 진행중에잇거니와 경성부와가치 각종업태(業態)가 혼합잡단되여잇는 도시생활에잇서서는주거(住居)와상공업이 서로얼키어잇서서 주거의안녕을 유지할수업고 상업의리편을입고 또는 공업은 그능률의 증진을 저해당함이 적지안흠에 비추어 도시계획의 지리적편게에따라 그자연적발달의경향을 참작하야 주거지역(住居地域) 상업(商業)지역、공업(工業)지역으로 이를명확하게 구분하야 그토지의 용도에 일정한목적과 제한을 법적으로 가하여서 부민전체의 활동력을 저해하는 원인을 막고 도시의건전한 발전을 보장하기 위하야 주거、상업、공업의 지역을 지정할 필요를 느끼게되엿다 이리하야 경성부에서는 각종자료의 조사를하야 그지역지정의기초안을 작성하야 벌써 이것을 총독부에 제출하여서 심의를밧게된것인데 그동안 심의가 끗나게되여 드디여 오는 사월부터 경성부도시지역지정령이 발포되여 곳 시행되기까지에 이르러잇다 이 지역지정령이 나오는대로 지정된 각지역이 그법령의 제한을 밧게되는것인데 그 제한은 조선시가지계획령의 제삼절에 잇는 제구십육조로부터 구십팔조에 따라 될것으로 주거지역으로 지정된곳에는 원측으로 원동기(原動機)십오마력이상의 공장과 완구용보통화공품(玩具用普通火工品)공장등특정의 공장과 잔교(棧橋)、정거장정류장、극장、경마장、료리집、창고、화장장、도수장、오예물처리장은 주거의 안녕을 해함으로 건축할수업게되여잇고 또상업지역내에는 원동기 십오마력이상의 공장을 원측적으로 건축못하게하고 또 전기 완구공장등 특정공장과 화장장、도수장、오예물처리장을 금지하여잇다 그러고 원동기 오십마력이상의 공장과 총포화약공장등대규모의 공장은 공업지역이 아니면 그 건축을 허가하여 주지안키로 되여잇다 공장지역으로 지정될 곳은 남부의 영등포(永登浦)일대를 비롯하야 서부로는 연희정(延禧町)과 합정정(合井町)일대가 될것이고 동부로는 마장정(馬場町)일대로될것이며 상업지역으로는 구경성부의 상점가와 영등포역전、청량리역전、신촌(新村)역전이 지정되고 그외의 지역은 산간지대가 주거지역으로 될터이다 그러고 주거지역안에 기존하고잇는 공장들은 그대로 두기는하나 금후 이를 증축(增築)또는 개축(改築)할수업게하여서 결국 장래에는 공업지역으로올마가지 안흘수업도록 되여잇다 이지역지정과함께 금후 경성부는 일단건전한 발전을 하게될것으로착착 진행되는 경성의도시계획사업과 아울러 일반부민의 이에대한 기대가 자못 크다

長鄕工營部長談

이 지역지정에대하야 경성부장향(長鄕)공영부장은 다음과가티말한다

경성부의 지역지정에대한 기초안은 벌써 제출하엿든것으로 방금총독부에서 심의중인데 아마 신년도에는 발표되리라고 생각합니다 경성부에서 시가지계획사업에 착수한이래 그동안도 사실상은 건축원이각 경찰서에 드러오게되면 경성부로 문의되여옴으로 도시계획상 어떠할까를보아서 그여부를 말하여주어와서 법령이 나오기전에도 제한은되여오는것입니다만 이제총독부령으로 공포되면 완전히 어예제한될것으로 결국말하자면 주거、상업、공업 지대로 나누어서공업이 제일강하고 상업이 그다음이고 주거가 제일약한데 강한것이 약한곳에 침범 하지못하게하는것입니다 그러나 약한주거가 상공지역에드러가는것은 그대지 지장이 적습니다 독일가튼곳은공업지역에는 완전히공장만잇고 주택과상점은업습니다만 경성에서는 아주이러케 엄격하게 할수는업스니까 다소간융통이 되여잇습니다

植村元中將 夫人等求刑

【東京電話同盟】 원일본군마장관 원혼구공장 식촌(植村)씨의 부인「키요시」의일행에 대한 외우사건 민간측 제오회공판은 오는십사일 오전에시심으로부터 동경지방재판소에서 열렷는데 검사는 피고의진술을 드른다음 오전열시사십분경에 다음과가티 구형하엿다

◇求刑

懲役一年 元陸軍中將植村東彦妻 植村「키요시」

◇同

懲役三個月 元佛國通商支配人 元大成工業專務 渡邊 嘉吉

懲役四個月 同素平組合理事 出田 進一

懲役三個月 同元素平組合理事 大熊廉太郎

懲役六個月 同元大島製鋼專務 脇道 [illegible]

懲役三個月 同元大島製鋼支配人 櫻井 大郎

懲役三個月 元昭和製鋼常務 伊藤 [illegible]夫

罰金二百五十圓 同元大倉商事取締役 內田 秀[illegible]

刑務所의四人에게 軍歌소리판配付

時局情調를注入토록

총독부법무국에서는 형무소의 수인에게도 정조의교육을 실시하는동시에 오락적위안을 주고자 작년이래 전조선각형무소에서 수인의 교양시간、휴양、시간、집합시간등의 제도를시설하야「레코-드」연주「라디오」청취등을 실시하야오든바 그들의 사회 적응성향양에 다대한효과를어더오든중 이번에는 다시전조선각형무소에 비상시국의정조를가득실은 폭해군의군가(軍歌)행진곡 애국행진가(勸勵歌)등을 백사십매의「레-코드」를 십이일 전조선각형무소에 배부하얏다

"無敵手巾"獻納

京城女子師範生들의赤誠

경성녀자사범(京城女子師範)의 생도들이 근로(勤勞) 절약(節約) 폐물리용(廢物利用) 저축(貯蓄)등으로써 적성을다하여 만든 무적수건 일천구백오십매를해군의용사들에게 보내랴고 동교대표자는 십사일오후 총독부로동향(東鄕)해군어용괘(海軍御用掛)를방문하고 견본을내보이며 헌납수속을 취하엿다는데 이머리수건에 기입된『무적』의두자는 고동향원수(東鄕元帥)의 필적으로된것으로 이것을 수납한원수의영식인 어용괘(御用掛)의동향실(東鄕實)중좌도 감개무량하엿다 헌품은 오는지정일 녀자사범학교로부터 좌세보진수부(佐世保鎭守府)에 발송하기로되엿다

各道罹災救濟基金 一千三百萬圓을制定

조선각지방으로하여금 재해(災害)에대비하게하고저 총독부에서는 소화십삼년도부터 리재구조기금을 설치하기로되여 면지안어 재령으로서 공포하기로되엿는데 이계획은 십삼년도부터십개년간에 총계일천삼백만원의리재구조기금을 각도에 설치하기위하야 각도에서는 어재원으로지세(地稅) 부가세(附加稅)영업세부가세(營業稅 附加稅)호별세(戶別稅)가옥세(家屋稅)등호수하야 매년백만원까지를 각도에서 적립하야 국고(國庫)로부터 매년삼백만원을 보조하야 십개년에 소기의금액까지 달할모양인데 우선명년도에는동기금제정에따라 각도의예산편성에편해도회에 부의할사항이잇슴으로 얼마전 미리대야(大野)정무총감으로부터 각도지사에게 다음의사항을 통달하엿다 즉

一、道罹災救助基金設置及管理規程

二、同特別會計規則

三、昭和十三年度 罹災救助基金特別會計歲入出豫算

四、道稅賦課規則中改正

또조년도에잇서서 기금백만원조성의 각도배정액은 다음과갓다 (단위천원)

京畿	八〇	全北	八〇
慶南	一九〇	平北	一四〇
咸北	四〇	忠北	四〇
全南	一二〇	黃海	四〇
江原	九〇	忠南	四〇
慶北	一四〇	平南	四〇
咸南	六〇		
計	一、〇〇〇		

儆新問題의解決은 "引退原則"의新局面

다른미슌會學校問題處決에 던저진重大暗示!

오랫동안 파란을 거듭하고잇든 경신(儆新)학교의 존속문제가일지 절망시되고잇다가 저간당국에 제출하얏든 신설립자의 인가가나와 선교회의 태도여하는 이학교의 운명을 좌우할수업다 즉 동교의 경영존속은 확정적의것이 되고말엇는데 경신학교의 소생은 비단이학교한학교에 판하야만 반가운소식이아니고 이번경신학교문제의해결방법이 아직 현안중에 잇는각지 『미슌』학교에대하야 그해결방법에 큰암시를 주는것으로 더한층큰의의가 잇는것이라고한다 사선에서 방황하다가금일로임전히 소생하게된 경신학교문제를 회고하면 남북장로교경영학교가『교육인퇴원측』이란 암초에걸려 하나둘식 그 자최를 감추게됨에따라 최근에 가장큰주목을 밧게되든것은 경신(儆新)학교문제라고할수잇다

작년六월하순 평양에열린 제오십삼회 북장로회 조선선교회총회에서 경신(儆新)학교는 선천(宣川)신성(信聖)학교와함께인퇴하기로 가결된때부터 경신학교의 폐교문제가 조선사회계에큰주목을 밧게된것이다 그후이학교를구하라고안악(安岳)김씨문중(金氏門中)에서 개화한학교대차계속경영안이 잇섯스나 이것도 일축되고 섣일월일일『미슌』회실행위원장『론-드』(魯解理)씨는 경신리사회에 대하야 폐교의 전제조건인 신입생불모집을 통고하얏슴으로 오랫동안친목을 지키고잇든 동교리사회가『리사회규측』을들어 신입생모집여부는 학교경영주체인 리사회에잇다고 주장하야 또다시파란을 이르켯든것이다

그러든중 지난일월십일일경성『스테-순』회에서는『미슌』회의 결의를 따른다는 의미에서 경신학교신입생불모집 설립자두명을 증원할것 학교대차문제는 리사회가 후계하야 전도부에 정원할경우 이것을지지한다는결의를하얏스며 어어서 일월십구일 이상과가튼 신입생 설립자의두문제를 당국에신청하야 금일석간에 보도한것과가티 설립자문제만은 위선해결을본것이다 남어지문제인 경신의신입생모집은 금추까지에는 조흔해결을보게될것이나 설사금춘에안된다하야도 적당한시기에 보결생을모집하야 학교를 계속경영하게될것이라고한다

嚴氏葬儀는 學校葬으로

섬상일오전두시에 서거한 진명녀자고보교장 엄준원(嚴俊源)

"六對一"의競爭率

府內中等學校로서는첫곱두인 第一、二高普入學願書마감

성대일고보를 비롯하야 부내 각중등학교에서는 방금신입학생모집에 분주한중인데 이미 십오일까지 지원서접수를 마감한 경성제일고보교(京城第一高普校)와 경성제이고보교(京城第二高普校)의입학지원자수를 조사하여보면 팔학교가 모두지원자가 정원의오배내지륙배의 경쟁률을 보이고잇다 성비와 경쟁률을차랑하는동성제일고보와 경성제이고보는지난일일부터 입학지원서를 접수하기시작하여 다른학교보다 압서십오일오후네시로써 마감하엿다는데 경성제일고보는 정원이백명모집에 일천이십팔명이 지원하여 오대일의 경쟁률을보이고잇스며 경성제이고보는 정원어백명모집에 지원자수가 일천이백명이 지원하여 오히려 제일고보보다 경쟁률이 더만케된다 그리고 참고로 작년도의입학지원자수와 비교하여보면 제일고보가 작년보다 사십명이더하며 제이고보가 작년보다일백삼십팔명이 더한세음이다 해마다 불어오면 시험지옥이되푸리되는것이지만 금년은 례년보다 더한층심할것으로 보인다

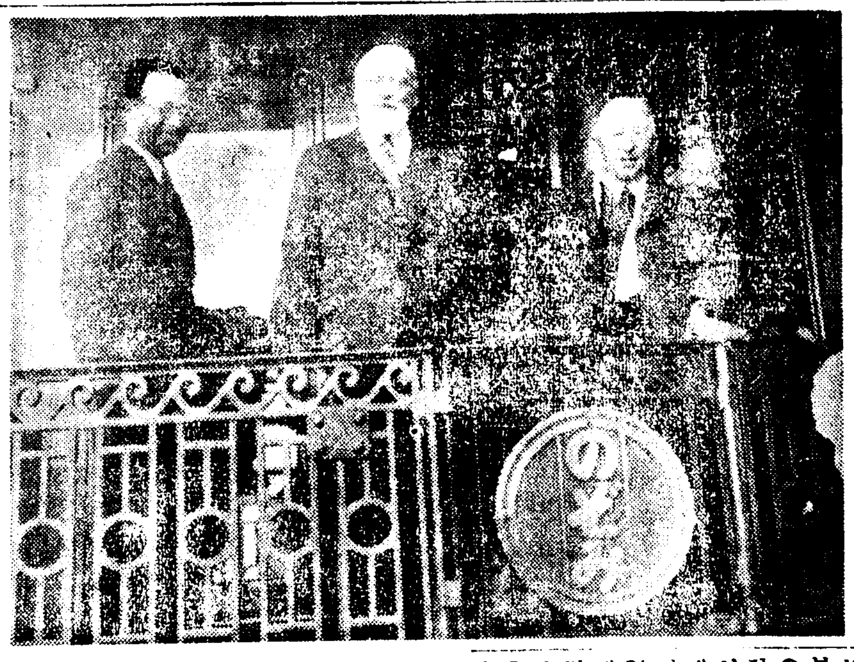

佛文豪『파렐』翁

十五日午後京城驛通過

지난일월삼십일 불국기선『페릿스·룻켈』호로 신호(神戶)에 상륙한이래 그간 동경 나량(奈良)경도(京都)등을유람한『라·바타이유』(戰爭)저자인불문호(佛文豪)『크로드·파렐』옹은 만주와북지 를시찰코저 만주로가는길에십오일오후세시이십팔분『노조미』로 경성역을 통과하엿다옹은 금년륙십삼세 해군자관까지지낸 해군출신으로 전기『라·바타이유』외에 전쟁에관한 소설을써서 유명해진문호이다 이번에도 만주와 북지를시찰하야 전쟁에 대한 실감을어드려는것으로 약일주일가량 북경(北京)까지갓다가 다시이십삼일쯤에 다시조선을 통과할예정이라한다

(사진은경성역두의파렐옹)

氣象觀測施設擴充 通報의正確을圖謀

各地의氣象를有線無線의電信線으로統合 仁川觀測所서全朝鮮에放送

총독부학무국(學務局)에서는해상통항(海上通航) 항공(航空)농사(農事)등에 긴절한 관계가잇는 기상관측시설(氣象觀測施設)을 쇄신확충시켜서 기상통보의정확을 도모하고저 그시설비의예산을추가예산(追加豫算)으로의회에 제출하엿스므로 체신국에서도 이에 병행하야 기상통보에 전용할 유선(有線)무선(無線)의 전신선(電信線)을 증설확충하고저 역시 그시설으 오백만원의 예산을 추가예산으로제출하엿다한다 이전신선시설의공사는 사개년계속사업으로 진행하게될터인데 이기상시설확충의시설만 완성하게된다면 여태까지 흥미를 측후소(測候所)의기상통보는 잘맛지 안는다는 루명은 깨끗이 버서버리게될터이라한다

이전용전신선은 유선무선을총동원시켜서 각지의 기상을 인천(仁川)관측소(觀測所)로 급보케하야 거기서 다시 종합하야 전조선각측후소로 일제히 방송하게될터이라한다

쌀도적놈

경북 안동(安東)출생으로 주소가일정치안흔 김원복(金元福)(˘˘)은 십삼일오후세시부와 고양군원당면도내리(高陽郡元堂面道乃里) 고인석(高仁錫)의집에들어가서 집안사람이업는틈을타서 쌀너말을훔처다가 바개시 도라오는주인에게 발각체포되야 방금소관서대문경찰서에서 엄중한취조를 밧는중이라고한다

愛國機七臺命名式擧行

二十日午前汝矣島에서 京畿道에서獻納한것

경기도민 경성부주지 조선잡곡업자(雜穀業者)들의 정성어로바친 애국기 일곱대의명명(命名)식은 오는이십일 오전열시부터 여의도(汝矣島) 비행장에서 엄숙히 거행하기로 되엿다 명명식은 각지방에서 개별적으로 한일은 잇스나 일곱대를 한꺼번에 한장소에서 하게된것은 이번이 처음이라한다

또이날수원군(水原郡)에서도 수원군민이 헌납한 애국기한대의명명식이 잇스며 또이십일일에는 강원도민이 바친 애국기한대 이십이일에는 경기도개성(開城)부민이 바친애국기한대의명명식을 각지에서 거행하기로되엿다한다

碎氷船"라이민"號 探險遭難船에接近

【莫斯科十三日發同盟】 소련 쇄빙선(碎氷船) 다이미르호는 소련북극탐험대(北極探險隊) 월년반(越年班)일행의 조난구조를 하기위하여 전속력으로 현장에급행중이엿는바 십이일오후 십일시 북위(北緯)칠십일도 삼십분서경(西經)십팔도십사분의 지점에서 빠빠닌반일행과 발화신호(發火信號)교환에 성공하엿다

侵入한竊盜를逮捕

이월십일일오후오시경에 시내삼판통(三坂通)삼번지 소판(小坂)기구방뒤문으로 수상한 이십세가량의 남자가침입하여 물품을절취하여 가랴는것을 주인소판(小坂)기구가도적이야소리치는바람에 도망하엿는데 주인호범인의뒤를 추격하여 삼판정(三坂町)삼십이번지 압길에서 체포하여 소관동산서에 인도하엿다는데 어자는 본적을대전부(大田府)본정(本町)일번지에둔 전과일범 류봉문(柳奉文)(˘˘)이란자로 이외에도 여죄가만타고한다

淸州邑에火災

【淸州】 지난십사일 오전열시 십분경 청주읍 청주정 대동약방(大同藥房)에서 불이나서 약삼십분만에 소방조의 활동으로 진화되엿는데 일동약방가 반소되엿고 손해는 약백원가량이라는바 그원인은 오돌을 또터말리다가 기둥(柱)에 불이붓튼것이라고한다

北朝鮮各港間 郵便速達施設

체신국에서는 오는이십일부터웅기(雄基)라진(羅津)사이의우편물자동차 체송편을 일회증가하야 왕복이회로하야 실시하기로되엿다 이것은 종래에 웅기로부터 청진(淸津)및라남(羅南)방면과의 사이에 철도편과 자동차편으로써 왕복각이회의 체송편이 잇섯는데 요지음에 여러가지편리하여 청진지방해짐에 따라 웅기의 우편물의 발착수도 상당히 만흐므로 이지방의우편물의 촉달을도모하기위하야 청진라진선의 자동차체송편에접속하는 웅기라진사이의자동차체송편의 회수를 증가하게된것이다 이때문에 웅기로부터 청진및라남방면으로가는 우편물은 약열시간촉히 도달하게될려어고 또청진라남사이의 발착우편물도 훨신빨리발착하게될터이라한다

스포-츠

霸者江島孃敗退 全滿都市氷上初日

【新京】 第四回全滿洲都市對抗氷上大會第一日은 十三日新京西公園링크에서行하바 컨디숀不良하야 好記錄은업섯스나 全日本女子氷上選手權獲得者 江島八重子孃이 新銳鄭手滿喜子孃에게 敗하엿다

【男子五百米】 1三代(撫)四七秒 2朴順哲(撫)四七秒四 3大谷(新)四八秒

【女子五百米】 1鄭手(撫)五五秒七 2江島(奉)五五秒八 3村山(奉)五六秒四

昭和十二年度 朝鮮女子陸上十傑

(全朝鮮陸上競技會發表)

全朝鮮陸上競技會에서 發表한 昭和十二年度朝鮮女子陸上十傑表를 紹介하면 다음과갓다

【六十米】
一、八・四 佐佐木사가에(一高女)
二、八・五 金 珠 熙(大邱女高)
三、八・五 津島不二子(一高女)
四、八・六 鎌倉 幸子(二高女)
四、八・六 尹 金 玉(大邱女高)
六、八・七 梅木기누子(二高女)
六、八・七 松田 富子(元山高女)
八、八・八 辻 美惠子(一高女)
八、八・八 朴 順 郁(同德女高)
八、八・八 朴 錦 媛(〃)
八、八・八 洪 淑 媛(平壤高女)
八、八・八 李 元 仁(樓氏女高)

【百米】
一、一三・八 佐佐木사가에(一高女)
一、一三・八 森永미사子(海州高女)
三、一四・〇 金 珠 熙(大邱女高)
四、一四・一 石 小 俊(同)
四、一四・一 鎌倉 幸子(二高女)
六、一四・二 尹 金 玉(大邱女高)
七、一四・四 菅柳 菊惠(釜山高女)
八、一四・五 酒谷千惠子(平壤高女)
八、一四・五 宮川 도시(同)
八、一四・五 李 喜 永(尚賓)
八、一四・五 池田 良子(一高女)

【二百米】
一、二九・〇 森永미사고(海州高女)
九、三〇・五 岡田 節子(一高女)
一〇、三一・六 金手 기미(海州高女)
一〇、三一・六 閔 錦 英(同德女高)

【四百米】
一、一・一〇・八 池田 良子(一高女)
二、一・一〇・八 金 寶 賢(女師)
三、一・一三・[illegible] 孫 [illegible] 榮(樓氏女高)
四、一・一三・[illegible] 卞 화 順(尚賓)
五、一・一三・[illegible] 韓 玉 仙(大邱女高)
六、一・一五・[illegible] 本山 朝子(二高女)
七、一・一五・[illegible] 金 至 美(同德女高)
八、一・一六・[illegible] 千葉 愛子(沙里院女)
九、一・一七・〇 內田 惠子(二高女)
一〇、一・一七・[illegible] 金 順 美(樓氏女高)

【八十米障碍】
一、一四・六 津島不二子(一高女)
二、一五・一 寺瀨 敏子(二高女)
三、一五・一 閔 淸 玉(同德女高)
四、一五・九 閔 錦 英(同德女高)
五、一六・一 乾 貞 子(二高女)

【投砲丸】
一、九・三 風原 房子(平高女)
二、八・九五 李 秋 子(女 師)
三、八・八二 張 永 順(大邱女高)
四、八・七六 李 明 熙(樓氏女高)
五、八・五五 安 玉 禮(同德女高)
六、八・三 久枝하즈子(女子實業)
七、七・九二 山田아이子(仁川高女)
八、七・八四 長島千鶴子(二高女)
九、七・七八 德久지세子(一高女)
一〇、七・六六 古莊 榮雪(一高女)

【投圓盤】
一、二六・九 山邊기누子(海州高女)
二、二六・一〇 李 明 熙(樓氏女高)
三、二四・九五 高原 房子(平高女)
四、二三・五五 山本 久枝(女 實)
五、二〇・六六 金 泰 信(海州高女)
六、一八・九二 岡井千鶴子(龍高女)
七、一四・九九 堀 須美子(龍高女)

【投槍】
一、二七・四 山邊기누子(海州高女)
二、二四・二 李 秋 子(京城女師)
三、二三・四四 山本 久枝(女子實業)
四、二一・九二 矢本 敏子(海州高女)
五、一八・七 山本 幸枝(龍谷高女)
六、一六・八四 中原 常代(海州高女)
七、一六・七 大隅 愛子(春川高女)
八、一四・四 入江三三子(龍谷高女)

【走幅跳】
一、四・八六 津島不二子(京一高女)
二、四・六九 金 確 賢(京城女師)
三、四・六一 佐佐木나가에(一高女)
四、四・六一 山本 久枝(京城女實)
五、四・五五 三好 素子(京城高女)
六、四・四三 內藤 시즈(同上)
七、四・三六 權 寧 俊(同德女高)
八、四・三三 稻葉 純子(京一高女)
九、四・二六 福島美代子(京城女實)
一〇、四・二四 庵原美代子(元町小學)

【走高跳】
一、一・三六 小林志津子(龍谷高女)
二、一・三五 李 德 敬(同德女高)
三、一・三四 內藤 시즈(京城女高)
四、一・三三 本山 朝子(京城女高)
五、一・二六 山本 久枝(京城女實)
五、一・二六 古川 照子(京一高女)
七、一・二五 三好 素子(京二高女)
七、一・二五 桑原 奈美(京一高女)
七、一・二五 閔 淸 玉(同德女高)
七、一・二五 中津川郁子(京一高女)
七、一・二五 韋 降 嬉(進明女高)

太田胃散
四時常備의胃病靈藥
藥效如神
東京太田信義藥房
各地藥店에서發賣

어느분에게도 三百頁의大冊을거저드립니다

여러분! 자기는 꼭無病하다고 밋는분이 몃분 이나 게십니가!!

지금곳 읽어주십시요

언제든지 물론하고 오래살기를 바라며 무병하게 一平生을 보내도록 바라시는것은 사람의 인정이오나 자기몸속에 무서운 병균이 잠복되여 잇는것을 몰으시고 게신것처럼 위험한일은 업습니다 『자기몸은 비교적 약한폭이나 이것쯤은 그대로두고 지내여도 무방하겟지』하고무심히 지내시다가 돌연히 發病되야 비참한 일평생을 보내시게되는 분이 만흠은 참으로 딱한노릇입니다

피를로하시자

이게 웬일야!하고 허둥지둥 마시고 늘 머전에 豫防이필요합니다 신열이나고 기침이나며 구미가 떨어지시거든 의병이나 감기인줄알고 예사로 생각마시고 곳 치료를 시작하십시요

기가허해젓다

고 낙담마시고 아직 그럿케 될 나히도 못되엿는데 웬일인가 하고생각하여서 곳 그원인을차저서 보양법을 하시사 다시곰 원기잇는 몸으로 회복하여주십시요

가장무서운것

은 잠복되엿든 梅毒이 발병하는때입니다 그비참한 신세가되는것은 다시말할필요가업스니 그엇지 자기가족과 자기신세를위하야 또는 자기나라를위하야 나가서 자기나라를위하야 치료를 등한히 할수잇겟습니까

반드시원인이잇서서그런것이니 그것을어느분이라도간단히곳칠수잇습니다

지금 의학계에서 一大센세숀을일으키고잇는 萬病通治療法의화실을 기록한 山崎英治醫博士著述의『絶對健康法』과(三〇〇頁) 조선문으로 쓴『絶對健康이되려면』이라는귀중한 의학지식의서류를 여러분의 새로운生命을위하야 거저드리오니

朝鮮日報독자라고 쓰시고

東京市神田區神保町 アルス로 통지하시면 어느분에게도 두권의 귀중한 책을 거저드립니다

荒れる
얼굴과·살결을爲하야 꼭
牛乳石鹼을愛用해주십시요
반다시겨을에거치름모르고생생하고健康한살결로지낼수잇습니다!
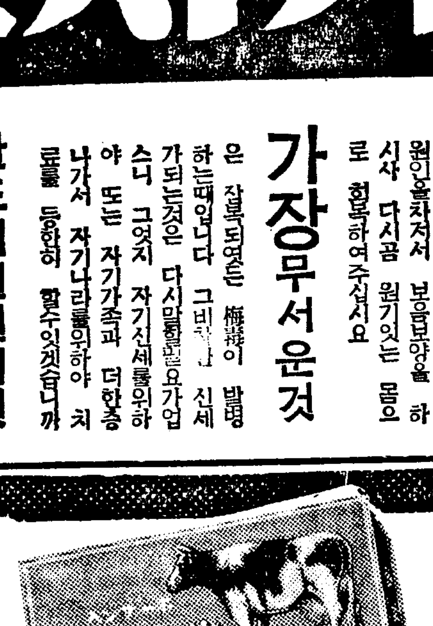

肌百年의健康美!
牛乳石鹼
S47
本舖 大阪 共進舍石鹼株式會社

日本—獨逸—伊太利의 小學校 男女中等學校 여러분들의應募를바더、그中의優秀한圖畫作品을少年少女의親善使節로交換해서 今秋三國에서親善圖畫展覽會를開催합니다

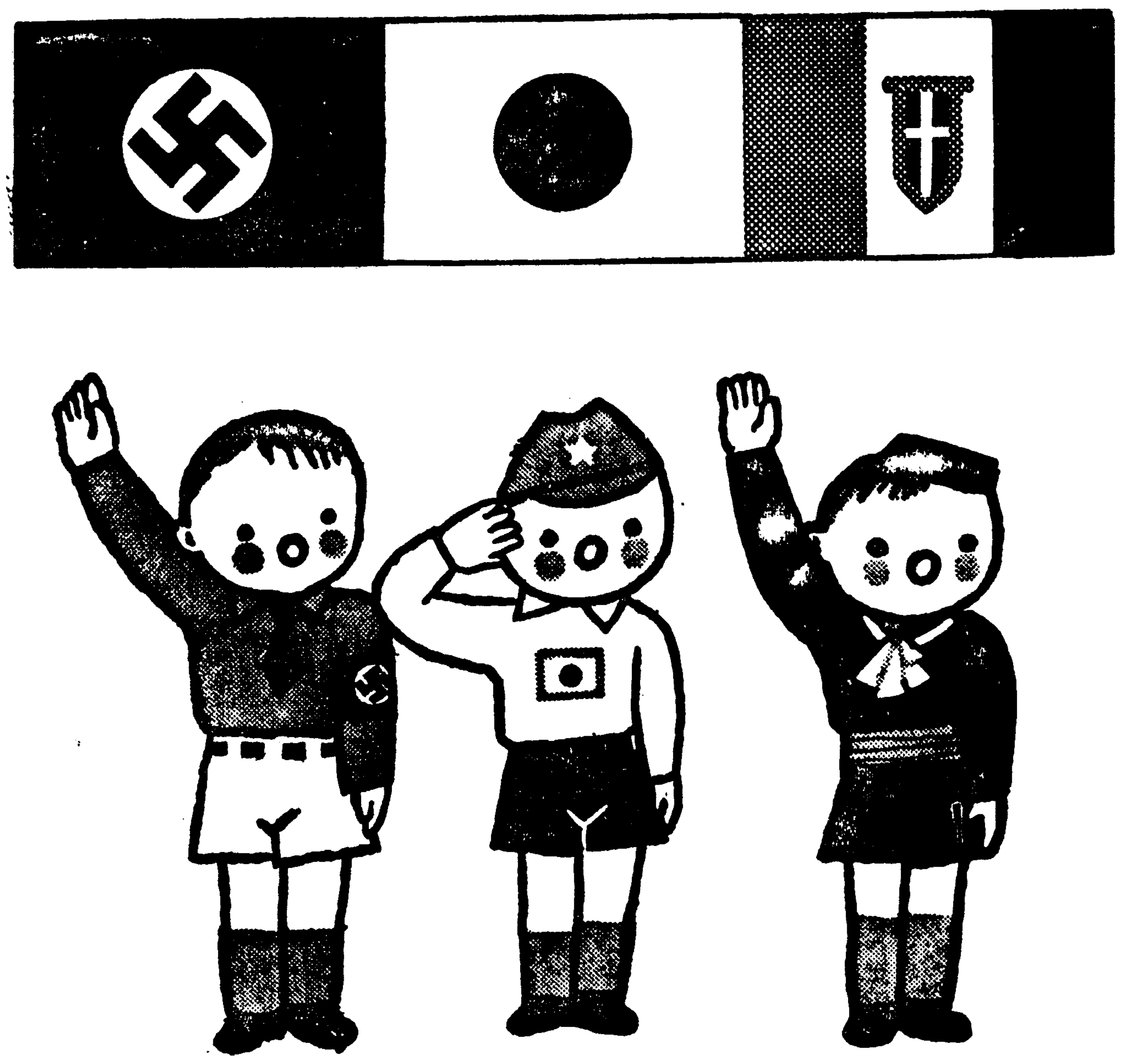

親善圖畫募集에際하야

日本、獨逸、伊太利의 躍進三大國間에 防共協定이 成立된것은 人類의 幸福과 世界平和確立을爲하야 實로慶賀不已하는 바입니다

圖畫라는 國際語를通해서 三國의 少年少女諸君이 사이조케 提携하는것은 三國의 親善을爲하야 寄與할바만흐리라 고밋사옵고 別記한바 有力한各方面의絕對한 支援下에 이計畫을遂行하기로되엿습니다 여러분으로부터 絕對한 贊助가 게시기를 懇願하는바입니다

昭和十三年二月建國祭の日に

森永製菓株式會社 社長

松崎半三郎

四月一日募集開始！

今秋日獨伊交驩親善圖画展開催

顧問

帝國教育會長	永田秀次郎
外務省情報部長	河相達夫
文部省普通學務局長	藤野惠
帝國美術院會員	和田英作
東京美術學校長	芝田徹心
東京高等師範學校長	森岡常藏
廣島高等師範學校長	塚原政次
東京女子高等師範學校長	下村壽一
奈良女子高等師範學校長	稻葉彦六
府立第一中學校長	西村房太郎
府立第一高等女學校長	櫻井賢三
全國聯合小學校教員會長	中澤留

審查

審查長 帝國美術院長	正木直彥
審查員 帝國美術院會員	結城素明
帝國美術院會員	石井柏亭
帝國美術院會員	和田三造
東京美術學校教授	多賀谷健吉
東京高等師範學校教授	板倉賛治
東京高等師範學校教授	三苫正雄

一、應募資格
1、小學校及普通學校兒童
2、男女·中等學校生徒
3、日本·滿洲·獨逸·伊太利의國民에限함

二、應募要件
1、用紙 自由、但크기는畫用紙四切大以內
2、用材 自由
3、畫題 隨意
4、作品의裏面에題名、學校所在地、學校名、學年名、氏名、年齡을明記할것（一人의 出品數는制限업슴）
5、送先 『東京市芝區田町 森永製菓株式會社 學藝部』

三、審查
1、小學校及普通學校는 學年別로 中等學校는 男女別로 審査함
2、成績優秀한學校에는學校賞을贈呈함

四、表彰

第一部（小學校及普通學校）

特選	賞狀及び副賞（愛國所審債券十五圓券）二枚	一名宛	二四名
一等	〃 （〃）一枚	〃	二四〇〇名
二等	〃 （學用品）一個	〃	四八〇〇名
三等	〃 （〃）一個	〃	九六〇〇名
佳作	親善牌一個	〃	一二、〇〇〇名
選外佳作	記念繪葉書一組	〃	六〇、〇〇〇名
		計	七三、七〇四名

第二部（中等學校）

特選	賞狀及び賞金（三十圓）	一名宛	六名
一等	〃 （二十圓）	〃	六〇名
二等	〃 （十圓）	〃	一八〇名
三等	〃 （五圓）	〃	三〇〇名
佳作	記念牌	〃	一二〇〇名
		計	一、七四六名

學校賞

小學校及普通學校賞

親善銀牌	讚賞（五百圓）	一校宛	一校
親善銅牌	〃 （二百圓）	〃	五校
親善章	〃 （百圓）	〃	五〇校
佳作章	〃 （五十圓）	〃	一〇〇校
親善記念帖	一冊	〃	五〇〇校
		計	五七一校

中等學校賞

親善銀牌	副賞（五百圓）	一校宛	一校
親善銅牌	〃 （二百圓）	〃	二校
親善章	〃 （百圓）	〃	三校
佳作章	〃 （五十圓）	〃	五校
親善記念帖	一冊	〃	五〇校
		計	六一校

五、締切 昭和十三年六月三十日

六、發表 昭和十三年十月一日

日獨伊
親善圖畫
募集豫告

보내라! 우리들의 친선사절

後援

外務省
文部省
陸軍省
海軍省
朝鮮總督府
獨逸大使館
伊太利大使館

贊助

財團法人 國際文化振興會
財團法人 日獨文化協會
財團法人 日伊學會
日獨同志會

主催·森永製菓株式會社

城津港發展에 拍車 吉長線敷設促進

長白府奧地에는 無盡藏의 硫化鐵鑛이 露出

城津商議所에서 積極的活動

【城津】북조선에잇서서 청진(淸津)、라진(羅津)、웅기(雄基)의삼항을가르처 소위 북조선삼항(北鮮三港)이라고하는바 최근의성진(城津)항은 전기삼항을 능가하리만치 물화(物貨)의 집산이 은성하야 북조선사항(北朝鮮四港)시대를 현출하엿는데 이것은 성진에 각종거대공업시설과 또한 작추 혜산선(惠山線)전통과 백무、단풍선(白茂、端豐線)의 기공을 계기(契機)로 그 교통형태상으로 보아 성진(城津)이물자(物資)의 유일한 탄토항(呑吐港)으로 되여잇슴은 다시말할것조차업거니와 또한대성진항의 발전에 일층박차를 가하는길장선(吉長線)=길림장백부(吉林長白府)철도부설(鐵道敷設) 촉진에 대하야는 작년부터 당지상공회(商工會)에서 각방면으로 맹활동을하여 오든바요지음 전기길장선(吉長線)철도촉진에 대하야 조호자료를 어든상공회에서는일만실업협회(日滿實業協會)와일본상공회의소(日本商工會議所)등에 참고 재료를 첨부하야 보고하는등 관게 방면과 련락 하야 새로운 활동을 개시하엿다 즉 혜산진(惠山鎭)대안 장백부(長白府)오지(奧地)에 품질이 우수한 류화철광(硫化鐵鑛)이 무진장으로 로출(露出)상태에잇는 광구를 발견하엿는데 이것을기업화(企業化)하는데는 먼저 길장(吉長)철도의 부설을시급이하여야되겟다는것은 현하 비상시국에잇서서 가장급무인것이 명백한사실로되여잇스므로 다년간 현안중이든 길장(吉長)철도의 부설도 통과될것인바 이것으로하여금 성진(城津)항을동으로 동변(東邊)만주를 관통하는 일대간선이 열니게될것이만큼 성진항(城津港)의 사명은 더욱 중요하게되리라한다

釜山土木談合事件 十八名豫審에

不拘束者는繼續取調

【釜山】부산토목담합(土木談合)사건은 지난삼일 부산경찰서에서구속십팔명、불구속 십륙명등 삼십사명을 부산검사국에 송치한이후 동검사국 주견(酒見)차석검사가 엄중이 취조를하던바지난 십사일에 구속송국된송강원태랑(松岡源太郎)등 십팔명을사기죄(詐欺罪)로 동법원예심에회부하얏다한다 그래서 금후는대야(大野) 예심판사가 취조를계속하리라고하며 불구속송국된십륙명은 검사국에서 아직도 취조를 계속한다고한다 그리고 예심에 회부된 피고의 주소성명은 다음과갓다

釜山府西町 松岡源太郎(五一)
同大新町 丸岡 平八(五三)
同水晶町 竹本 熊次(五一)
同瀛州町 森田巳代吉(五七)
同富平町 古森 直天(四三)
同佐川町 森田郁之助(五三)
同南富民町 小林 繁(五一)
同 同 金島伊佐次(三八)
同水晶町 山澤謙太郎(四一)
同大新町 渡邊 政司(四〇)
同西町 宇田時之助(三三)
同 西島 實(三一)
同佐川町 楠元 實(三五)
同大新町 三宅 素夫(四三)
同西町 米田 伴作(五九)
釜山府草場町 足立彌三六(四三)
同土城町 黑岩 健次(四四)
同 同 信畑粂太郎(四九)

四千萬斤目標로

慶北棉花增產計畫

【大邱】시국과국책으로 장려한 면화증산(棉花增產)게획의 거년도경북도면화공판조액은 예정목표이든 어천만근을 돌파하지는 못하엿스나 공판고일천륙백오십만근이라는 엄청난수짜를내엿다 이에자신을어든 도농무과에서는 다시삼년도증산게획을 세우고 방금 그집약적농법(集約的農法)에의한 증산과경작면적확장에의한 증산의두가지로 연구하는중인바 일단목표를사천만근수확을목표로하는데 이로의한 금년도실수확은 실로사천삼백칠십오만근에달하리라고한다 더욱 금년경작확충면적은 약오천정보로 한작부면적은 삼만오천정보이라고한다

道沙普通學校 學年延長陳情

【順天】순천군도사보통학교(順天郡道沙普通學校)의 학년연장과 학교설비에대해서 본면면장 조재옥(趙在玉)씨이하사인이 지난구일에 순천군당국에 진정한바잇섯다는데 그내용은아래와갓다

본면학교는 사년제이므로 졸업하는아동들이 다른학교로전학 또는 편입을하라고 애를쓰나그도 여의하지못하므로 그대로방황하고잇는 형편이니 학년연장이절실히필요하며 사년제이나학급은 두학급뿐이므로 매년입학지원아동의 삼할에불과한 수용을하게되니 여입학난을 완화시키기위해서는 시급히 학급을증설해야한다는것이다

神戸市電從業員 現業協力委員會

【神戸】일천칠백명의 종업원을 포용한 신호시전당국(神戸市電當局)에서는 시국에대응코저 종업원으로 결성된조합을 언저치안키로하고 전부해산을 명령하는동시 만일이에 위반하면 단호해고할뜻의 복무규정(服務規程)을 작성하는일방 로자일체(勞資一體)로 현업협력위원회(現業協力委員會)의 조직을발표하엿다는바 동조합원조합에서는 어문제가 단연 다른도시에 파급될

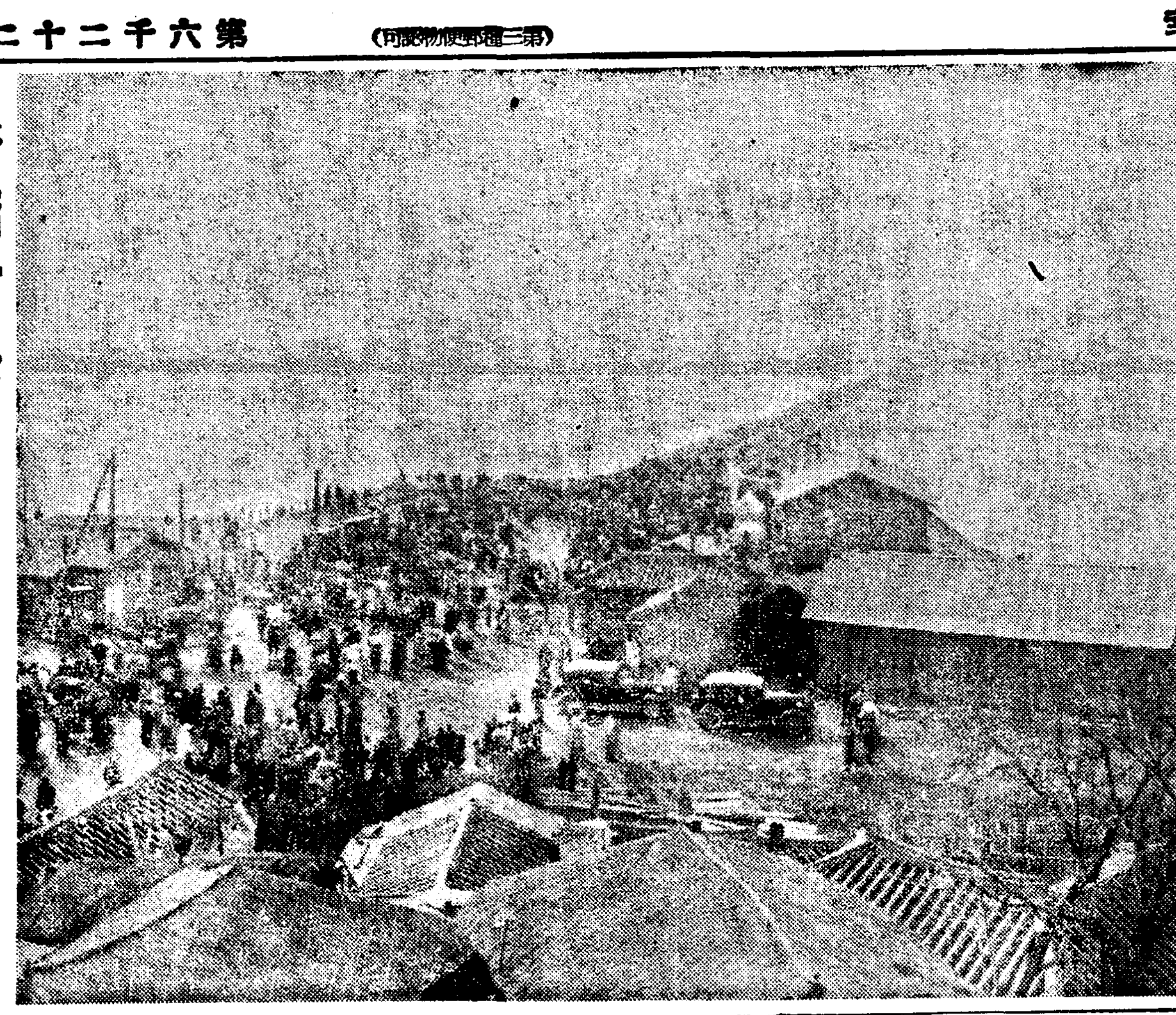

踏橋奇觀

【咸興】함흥의 기풍(奇風)으로정월십오일은 소위만세교『다리밟기』(踏橋)날이라고하야 가장큰명절의 하나인데 금년몰론 『이날이다리를밟으면 천년만년산다』는 신념을가진 선남선녀들 부내는 물론 멀니로부터 모여든 사람은 삼만여명이상으로서 다리는 그야말로 립추의여지가업시 인산인해를이루워 큰장관을보여섯다(사진은만세교답교광경)

南海郡內各普校 大大的擴充

【南海】경남남해군에서는 군내각보통학교의 확충을 기코저신년도부터 확장금을 증액하는동시에 남해공립보통학교(南海公立普校)이동 공립보통학교(二東公立普校)에한하여서는이부제(二部制)까지 실시키로 결정되엿다 어로써 오든사월부터는 입학난어 매우완화될모양이라한다

甲山郡移民에 希望者十七戶

【咸興】기보=갑산군보혜면두리(甲山郡寶惠面頭里)이민삼백호는 그중풍산(豐山)군에서의 일백이십호는 허천강수전(虛川江水電)의 저수지편입주민들로서 어디군제어게 히망자가 예정호수에 달하얏는데 갑산군의 일백팔십호는 애오라지십칠호밧게못되야 크게머리를알코잇는데 어려한 원인은

群仙港護岸工事

三個年에六千圓으로 漁業組合에서認可申請

【咸興】군선어업조합(群仙漁業組合)에서는 명년도부터 삼개년의 계속사업으로 륙천원의공사비를 드려서 군선항내의삼백오십칸의 호안공사(護岸)를 시행하기로되야 불일 조합총회를 거처서 도당국에 인가를 신청하엿다한다 이공사는 이미완정한 사백칸 호안공사의 남진공사로서 발전군선어항으로 보아서는 초미의시급한 시설로서일반의기대가 자못 크다한다

江原道水產界心臟 鰮油肥組合定總

平穩裡議事審議完了

【外金剛에서許城支局長發】 약진을보이고잇는 강원도수산업계의 심장단체로서 연안팔백삼십오인의 온유비(鰮油肥)제조업자의종봉인 강원도온유비제조수산조합(江原道鰮油肥製造水產組合)제팔회정기총회는 지난십이일부터 이틀동안 외금강만룡각에서 개최되엿다

第一日

십이일오전열한시부터 개회한바 출석대표는 동상의원이십이인 천부와 통변의원인이고 조합측에서는 본전(本田)조합장、리일순(李逸淳)부조합장、백곡(柏谷)리사、식송(植松)리사(理事)와역직원전부와 염전(鹽田)내무부장양석(光石)산업과장하서(河西)기사가 립석하엿다 회의는 제일호의안(十一年度歲入歲出決算及報告承認件附同年度剩餘金處分決定件)으로부터 차례로토의하자 감사(監事)의 출업산보고와 백곡(柏谷)리사의 설명이 잇슨후 동년도구제사업 장려저금등에대한 간단한질문이잇슨뿐으로 일사천리로 원안을가결하고 제이호안(諸規程中一部變更件)을 상정하야 종내상호구제규정중의 구제금을 주는것은 포장완료품(包裝完了品)에 국한 되엿스나 여는 재해(災害)의 형편에 따라서 전연구제를 할수업는 경우가 만음으로 미포장품(未包裝品)에도 구제금을 주자고 하는 원안(原案)에대하야 한게(限界)를 어떠케정할것이냐는 질문이잇서 연구위원칠인을 선거해 연구하게한후 제삼호안(十二年度歲入歲出豫算追加更正件)을상정 설명하야 어떤도의 예산액구백여원에다 다시삼천원을 추가한예산안을시인하고 제사호안(十三年度收支豫算決定件附同年度經費賦課徵收方法決定件)을 거의빨하리사의 설명이잇슨후 오후한시에 폐회하엿다가 동두시부터 다시개회하고 질문에들어갓다

협동유지회사공장(鮮同油脂會社工場)이 어번에삼척(三陟)에설치되는데잇서서 그공장의 부지로작정되지대해잇는 양유비공장어전비보조액을 겨우어천원으로 한것에대한 질문이 삼척대표로부터 연이러 나오자염전(鹽田)내무부장의 답변이잇섯다 그리고 장전천야(天野)씨로부터 조합입금리자와 전도금리자의 중간리득에대하야 토론이잇섯다 뒤를이어 통천리동근(通川李東根)씨로 부터공동설비비(조합에서 공동제조장을설비하기위하야 세운것)문제를들어서 현재 각공장어 원료가 부족하야 곤란한형편인데 무슨 대책이 잇느냐 조합에서공동제조장을만드느냐고질문(中略) 다시 뒤에 미루엇던 조합의리자중간차취문제로도라와서 결국전도금리자일보어전이문를 어전으로치고어때문에생기는 예산부족을 공동판매수수료중에서 기름일관에 이전을삼전으로곳치고 문제되는 공동설비를삼천오백원을 전부삭제하엿다

또 천야(天野)씨는 도당국의 적은공장을 허가하지안는방침과 재반수속어 너무까다롭고 번잡스러운데 대하야 통론하자 염전(鹽田)내무부장의 답변이 잇섯다 십분간휴회하엿다가 계속개회하고 일천삼백원의 방대한 예산액을 원안대로가결 제오호안(起債及其償還方法件 事業資金貸附及其償還件 共同購入事業資金起債件)제륙호안(朝鮮鰮油肥水產組合聯合會委員選任件)제칠호안(十三年度製品賣却及運送에關한件)을의 장에게 일임하고 오후오시에폐회햇다

第二日

십삼일오전열한시사십오분부터 개회벽두에제일일 위원에게 맛긴 상호구제규정(相互救濟規程)중포장품(包裝品)과 미포장품(未包裝品)의문제에 대한것은 더연구를요한다는 위원의보고에의하야이것은 원안을 철회(撤回)한다고본전(本田)의장이선언하고 물가의고등에따라서역직원(役職員)의 숙사료(宿舍料)로월동칠십원이상밧는자에게 십원、사십원이상에 칠원、사십원미만에 오원을 정한후 제팔호안(役員改選件)(植松理事任期滿了에對한 更選件)을 상정 하엿는데 설정하야 일임하기로하고 춘천신사조영비(春川神社造營費)부담을 가결 강원도연안에 설치되는 항만주식회사주식인수(港灣株式會社株式引受件)을 상정토의가결한후위원에게 일임한 역원개선문제로 인하야 장내는 긴장한중에서론전(論戰)이 잇섯스나 위원에게 일임하기로하고 오후륙시에 폐회하엿다

"古電線"詐欺事件 取調따러擴大

西電平壤本店員이新義州와서 在庫品調查에着手

【新義州】루보=방금신의주서사법계에서 취조중인 서선전기회사신의주지점(西電支店) 용도계(用度係)중심의 부정사건은 취조진행에따라 관계범위가 점차확대되는동시 관계인물이 상상이외방면으로 비화하야 방금신의주서에 인치한관계자만 열두명에 달하며 십이일에는 다시 부내빈정(濱町) 토비(土肥) 운송점주인을 인치하야 엄중취조 방금취조중인데 검속된 자의중요인물과내용의 대략을 소개하야보면 다음과갓다

▲西電新義州支店 用度係主任 村上明雄▲同社員 中山男▲同社員 李龍洙▲同社員 古井某▲內線係主任 小林某

방금검속된 전기다섯명은 현직을 리용하야 소화십일년도부터 방금 검속되여 최조를받고잇든 삼본정사랑(森本定四郞) 횡산전구랑(橫山傳九郞) 대팔목정치(大八木定治)(前新電路係長영업부주임으로보)운송업자토비(土肥)모등과 결탁을하야 고전선(古電線) 전기기구(電器)여칠 정기공사입찰등에 부정단합을한것이다 그리판명된 사실은 용도계주임 촌상(村上)은 전기업자로부터 약일만원에가까운 돈을바덧스며 그외네명도 적지안흔돈을 바덧다고 하는데 피해액은 십만원을 돌파하리라고 예측되여잇다 사건이 세상에 폭로되자 십삼일 평양(平壤) 서선전기본점(西電本店)으로부터 사원두명이 급래하야 재고품등의 조사를하고잇는데 사건이 어대까지 확대될는지 주목을끌고잇다

未成市街의整地와 既成市街의美化

平壤府에新機關新設

【平壤】작년오월에 시행명령이 나린이후 건설공작에대한 설게를 진척하고잇는 평양부시가지게획은 미완성시가지를 제일、이、삼각구의 구획정리사업을하립하고 기성시가에서는 공원지대(公園地帶)의 설치를준비하는등 대평양건설의 백년대게를완성하기로 노력중이든바 부에서는 심사일 토지구획정리사업과 일반시가지 게획수행에대한 고시(告示)를 발표하여 재이게단에 올랏다

토지구획정리사업상담회(相談會)를 발표햇는데 이회의게획으로서는 회장은부윤 부회장은내무토목과장으로하고 위원십수명을 구역내지주중에서 선택하여 이사업의 원활수행을 위해서의 권위잇는 자문지도기관으로 하려는것으로 사무소는 부청안에설치하기로되엿다

그리고 또한가지의 발표고시는 시가지게획지평가 조사위원회(土地評價調査會)의 설정으로 구획정리사업과 기설도시의 토지매수 기타의운영에 유감이 업도록 하려는것으로 이회의설립에대하야 일반의 주목과 기대는대도크다

放火女不日送局

【黃澗】적년에 싸인숙원을 풀기위하야 황간면우천리(永同郡黃澗面牛川里) 칠백이십오번지 박병렬(朴秉烈) 의처정모(鄭某)(二六)가칠년전에 타처에서 이사하여온한동리에 사는 최병엽(崔炳曄)의처 김관순(金觀順)(二三)과 작년삼월이래로 싸홈을 항상하여오다가 지난일월이십팔일오후팔시경에정모(鄭某)는 분풀참지못하야 최병엽의 집에 방화하야 가옥일동을 전소시켜 약륙십원의손해를 이갯는데 이를 탐지한소관 경찰관주재소에서는 그동안 범인을 언치취조한결과 사실을전부 자백하엿다는바 불일간송국되리라한다

"落第生濫造不可"

教職員의指導上缺陷이라고 平南道서各校에嚴達

【平壤】평안남도학무과에서는관내 각초중등학교당국에서 락제생(落第生)을 만히내고잇는점을 지적하여 여것을 교육상 심히 불가한 사실어라하여 락제생을 내이지안토록하라는 통첩을 발하바잇섯다

락제생을 내인다는것은 초중등학교에서도 그러하지만은 더욱이 중등학교방면에서는 만흐면 십대일、적어도 오대일의 비률로 엄선 또 엄선하여 입학을 허가한생도인만큼 결국 교원의 교수방법과 지도방법이 불철저하다는 다시 말하면 교직원자신의 결함을 폭로하는외에 아무것도 업다는 결론에 도달하여 금후 철저한교유과 지도를 하여 함부로 락제생을내이지안토록 하라는것이다

락제생을 내는것은 결국교직원의 무능력 무성의한 교유방침을 폭로하는외에 상급학교입학시기를 느치게하고 녀자에게는 결혼(結婚)기타의 실때를하게하는일방 락제생이란 불명예스러운 낙인(烙印)을 찍어 생도들자신에게 극도의 락망을주게되는만큼 금후 각초중등학교당국자의 재삼주의할점이라하여 도당국에서는 락제생을 내이지 말라고 엄달하게까지 된것이다

地方論壇

堤川의都市 計畫을促함

【堤川】堤川의 發展過程은 實로 驚愕할만한 速度로써 軌道를달리고잇다 市街의美化 人口의增加는 날로 그度를 거듭하야 목전바로모르든中 中央線通過의報를 接하는 同時에 그熱度는 더욱 노파저서 地方有志들은 大都市建設運動에 寢食을잇다시피하고 그成果로 東奔西走로 大活躍을하야온 結果 今般驛基地發表에 十六萬坪이라는 全朝鮮第二位의 雄壯한 驛이 堤川에 出現되며 鐵道事務所와 機關庫의施設도 確定되엿다고 新聞程度에까지니르럿다 그뿐만아니라江原道와 慶尙北道에 接近되여海陸產物集散地로는 忠北第一位를占領하고 堤川의 藥令은해를거듭함에따라 名實共히 大盛况을니루고잇다 더욱北으로 寧越의炭鑛 堤川郡南部에 無盡藏으로埋藏된 數十種의 鑛物은 中央線開通과同時에 堤川을 大都市로 躍進시킴에 天然的賦與가이도한얼마나 큼을말하고잇다 여기에忠北線마저 延長된다면 堤川이 交叉點이되여 北으로東海線에 連結시킨다면 交通機關으로는 無上의發達을 자랑할것이며 府候補地로 何等遜色이업슬것이다 堤川人士여! 이것이文化가抱치주는恩澤이라면 無窮의偉力과 無限의厚恩을 힘닙는堤川으로써 但只一個所의 公普校의 多數增設 學校施設이 可能하지아니 할 ...

만 只今까지 그實現을보지못하고今年度는 겨우募集人數가 男女合하야 百五名이라하지안는가 所謂改良書堂數個所를 合하대도 不過二百餘名이니 初等教育조차 바듬만은恩澤을넘지못한 讀書에 목말은 數萬이 子弟는 懸然한態度로乖乎傍觀만할것인가?도대체아프로 目不忍見의 이慘景을 맨해나드볼心算인가?反面에 人口의增加는 實로 一時가緊急한 主要問題의 하나일것이다 建設됨에따라 大都市가 될뿐만아니라 大資本家가 雲集되는 反面에 細窮民들이增加되며 生活狀態는 漸漸窮境에 빠질것은 必然的事實이다 그러면 都市를 憧憬하야 모여드는 農村青年과함께 이들의삶을지저해해는무엇들을 救濟收容할機關을念頭에나 두고잇는가? 學校의增設 工場의建設이 順히大都市의 色彩를缺損시킨다는 形式的問題가아니라 實質에잇서 堤川의뜻잇는者로서 緊切히 必要를느끼는 緊急問題로 重且大한問題가 아닐것인가? 堤川人士여! 明日의堤川은 今日의堤川이아니다 人間社會의進展은 自然的法則이라고만 傍觀지말고 堤川開發의 中心機關인 繁榮會도 名的集會機關에만 곳치지말고 實的指導機關이되여 內로人選을深考하며 外로 堤川의內情을 率先하야 大都市를大都市다운 배움과삶의恩澤을 베풀여 지말기를 大躍進堤川의 喜聲을 接하는同時에 衷心으로바라여마지안호며 新興都市의 住民으로서 責任이또한 얼마나 큼을깁게認識하기를 再言하고 暴言한바이다 (堤川支局 一記者)

地方人事

▲上野龍吉氏(前唐津警察署警務主任) 大田警察署保安主任榮轉人事次本社唐津支局來訪
▲宋末正則氏(醴泉警察署警務主任) 新任人事次本社醴泉支局來訪
▲朴徵均氏(前永興稅務署長)滿州稅務署長榮轉人事次 本社永興支局來訪
▲朴海鉉氏(前永興稅務署直稅課長)明川稅務署直稅課長榮轉人事次 同上
▲永田仁朗氏(警視) 大邱署長着任人事次本社大邱支局來訪

大田 愛讀者慰安演劇의밤

▲時日 二月十六、七日밤
▲場所 大田劇場
◇劇團 中央舞臺
◇主催 朝鮮日報社大田支局

長篇小說 濁流【121】

蔡萬植作 鄭玄雄畫

홀렛든 제앗(八)

초봉이는 딸 송희한테 정이 드느라고 볼이 아무리 번뇌해도 여름이 아무리 더워도 다 상관없이 지냇다。그리고 다시 가을철로 접어들어 지금은 시월도 반이나 지나간 보름께다。

그동안 송희는 초봉이의 알뜰살뜰한 정성과 솜씨로 몰켯어지 잘 자랏다。처음 한달두달 지나 사람들이 배여 제모습이 드러나자 인제는 이목구비에 하나도 빼지안코 초봉이를 고대로 베껴논 신통을햇다。

일곱달인데 아이가 일ㅅ되느라고 벌써 이간장방을 제맘대루 서얼설 기어다니고 이러나안고하다。

손에 닷는것이면 바느질구리고 밥상이고 마구 잡어엎지르고 움켜쥐는것이면 인해 입에다가 드려넛는다。

살이 토실토실한놈이 엄마를 제법 불르면서 기어올른다。따루따루를 하라고 이르켜 세워주면 엉그주춤하고 다리를 버틔기다가 털석 주저안는다。그걸보고 초봉이와 시뫼가 재그르르 웃으면 저도 멍신멍신웃는다。

『학발가』(鶴髮歌)의 조조군사 신세타령이아니라도 왜모부랄에 고추자지가 대롱대롱하지만 안엇슬다름이지 엇갓 이뿐짓은다 할러고햇다。

초봉이는 송희가 생김새나하는짓이나 속속드리 어뿌지 안은데가업고 정부지 안는짓이업다。

하기야 『동물』이나 진배 업는 유아를 길르는『인간』인지라 아이로해서 심청이 상하는 때도잇고 성가신때도잇서 간혹 볼기짝을 착카닥 부처주기도하고 할소리 못할소리 해가면서 욕을 해퍼붓기도 하기는하지만 그러나 그것은 잠시요 곳 뉘우처서는 가엽서한다。

송희가 귀여움에 지처 간혹 임신햇슬때에 ××를 시키려고 약을 먹든일이 문득생각이나고 그런때면 어린것임망정 자식을 보기조차 부꾸러웟다。

그러고 그때에만일 불행해서 ××가되엇드라면 어쩻스랴시퍼 지금 생각만해도 아슬아슬하군햇다。

『원 요로케두 이뿌구 소중한 내새끼를 어 몹쓸 에미년이 이 몹쓸 에미년이…。아이구 지장의 내새끼 내강아지를…』

이러케 혼자 중얼거리면서 송히의 볼기짝을 아퍼할만치 착차악 두드리고 수업시입을 마추군햇다。

성을 정하지못하고 면저도하지못하는것이 가끔 생각이나서 마음에 께름한때가잇지만 그러나 어게 대수의자식이나 제호의자식이나 하는 께림직한 생각도업고 뉘자식이면 어떠냐 사람의 새끼하나를 나어서 길르는데 어러케 억지로 단념하는 주문도 외울필요가업고 그저

(내자식 내가 난 내자식)

어라고만 뻑일따름이다。

어렷게 초봉이는 송희한테다가 온갓정을 다 더리고는 아무것도 더 바라지를안엇다。자나깨나 송희가 잇슬뿐이다。

그는 지금 어대루 그렁저렁 제호한테 몸을 의탁해서 송희나 바람 치이지안게 잘 걸러내는것으로 남어지 반생의 낙을 삼으려니햇다。

아이한테만 함빡 빠저가지고는 살림이고 세간치다꺼리고화분이고 재봉틀이고 다 이저바렷다。

그대지도 못이저워 애가 쓰이든 친정도 가끔가끔 마음이 등한해지는때가잇다。다달이 보름이면 잇지안고 한이십원씩 돈 부처주든것도 송희의 겨울에신길 라래버선 만들기에 이를사흘 미루기도햇다。

송희한테 정을 부친뒤로 승재를 연하여 마음 적막하든것도 인제는 몰으게되엇다。하기야 승재를 아주 이저바린것은 아니다。더러 생각은 난다。

생각은 나지만 지금 어아이가 승재와사이에 생긴 아이로 그래서 송희가 승재더러 아빠 아빠 부르고 이뿐짓을하고 하는재롱을 승재와 마주안저 보앗스면 재미가잇스리라는 공상으로 생각이 돌려안저지든것이다。

그것은 승재를 위해서 그런것도아니요 초봉이 제마음의회포도아니요 차라리 송히의 애비업는 허전함을 녁여서 우러나오는 아쉬운 생각이다。

초봉이의 이러한 변화는 자연 제호한테 대해서도 드러낫다。그는 제호한테 여간만범연히 굴지를안헛다。

제호가 남편이라는것이나 제호라는 남편이 잇다는것을 여니때는 어여시 이저버리고지낸다。제호와 밤의 자리를 가티하게되면 될수잇는대루 기회를 피하려들고 조석의 시중가튼것도 식모한테 맺겨바리고는 도라보지를안는다。

허기야 초봉이도 마음과 몸이 지나치게 송히한테만 쏘이는중에 모르고 절로 그러케된것이요 일부러 한짓은아니지마는 그야 어째서 그렛든지간에 제호는 제호대로 섭섭하고 꿍지러 안놀리는 업는것이다。

입맛을돗아주고 위장을튼튼히하는

에비오스錠

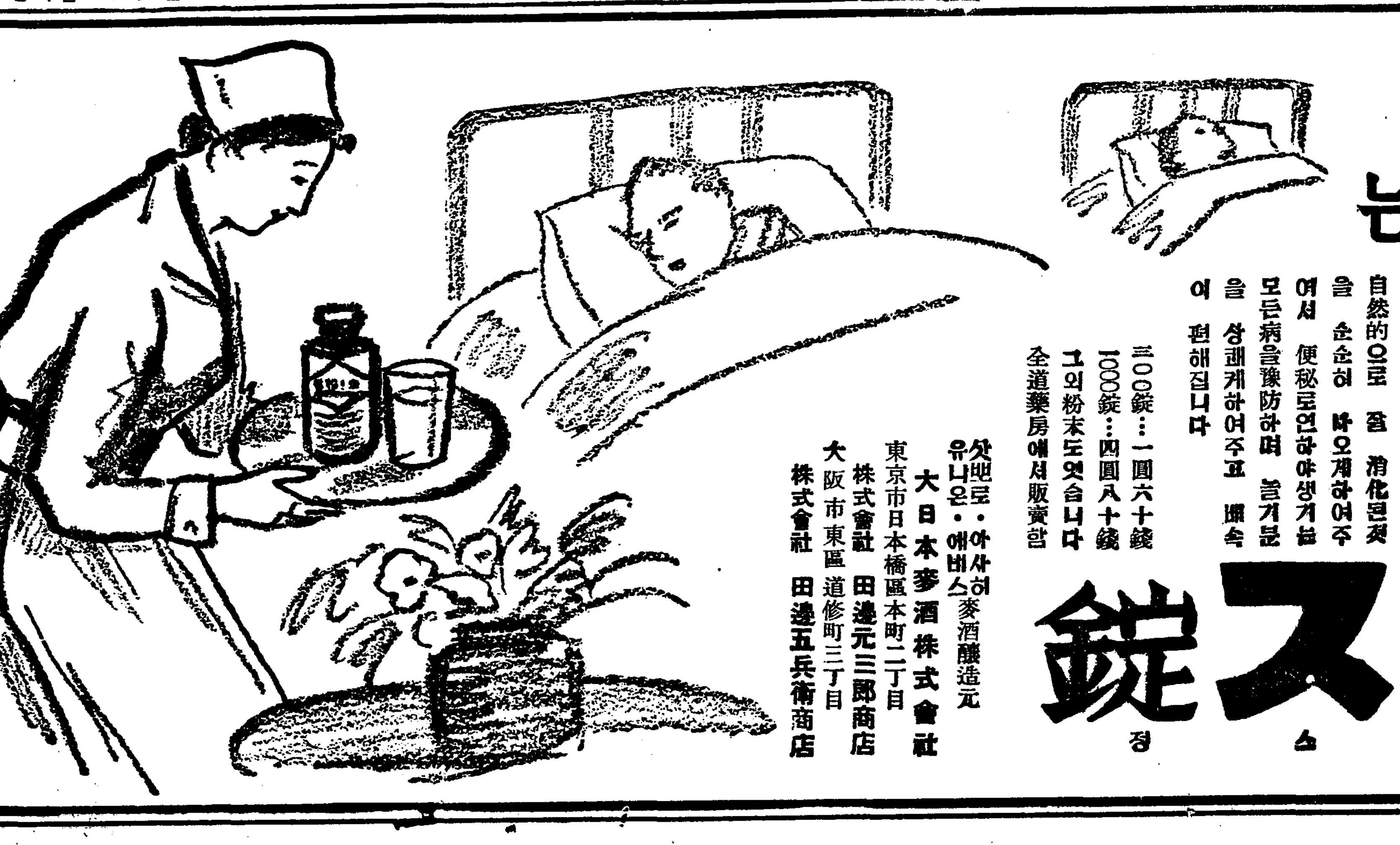

병상에 오래 누어계신분이나 허약하신분은 주머가떠러저서 음식물을 잘잡수시지못하게되야 병은점점 중하여가게되며 쇠약은 더욱 심하게되어 오래끌게됩니다 여간은 사람몸에필요한 비타민B가 부족된까닭에 위장그자체의 활동력이 약해저서 잡수시는藥도 완전한效果를 내지못하게때문에 그런것이니 무엇보다도 먼저 비타민B의 진국인 에비오스錠을 服用하시면 먹은약과 음식이 모다몸에붙어서 속히 병도낫고 쇠약도곧회복됩니다

從來의 榮養劑처럼 먹은그분량잡엇치면 못는것과는 全然다르니 보통잡수시는飲食物을全部 榮養化식혀주어서 모도 살과피로가게하고 병후으로 인하야생긴 榮養不足과衰弱을 全部補充하여줍니다

변통이못치못하시다고 흔히使用하시는 一時的설사藥과는 根本的으로다르니 自然的으로 잘 消化된것을 순순히 나오게하여주여서 便秘로연하야생겨는 모든病을豫防하며 늘거분을 상쾌케하여주고 배속이 편해집니다

三〇〇錠…一圓六十錢
一〇〇〇錠…四圓八十錢
그외粉末도잇습니다
全道藥房에서販賣함

삿뽀로・아사히
유니온・에비스麥酒釀造元
大日本麥酒株式會社
東京市日本橋區本町二丁目
株式會社 田邊元三郞商店
大阪市東區道修町三丁目
株式會社 田邊五兵衛商店

馬越藥學博士創製
稻垣農學博士監製

EB-K-68